

# 和歌山県後期高齢者医療制度懇話会

## 資 料

令和7年11月

和歌山県後期高齢者医療広域連合



# 目次

<b>(1) 後期高齢者医療制度の運営状況について</b> . . . . .	<b>1</b>
1 令和6年度決算の状況 . . . . .	2
2 令和6年度の主な事務・事業について . . . . .	7
<b>(2) 保健事業について</b> . . . . .	<b>23</b>
1 健康診査 . . . . .	24
2 健診受診後のフォロー . . . . .	26
3 歯科健康診査 . . . . .	26
4 ドック健診事業費補助金 . . . . .	28
5 重複及び頻回受診者等相談指導事業 . . . . .	28
6 糖尿病性腎症重症化予防事業 . . . . .	29
7 高齢者の保健事業と介護予防の一体的な実施について . . . . .	30
8 データヘルス計画策定事業 . . . . .	33
9 補足資料 . . . . .	35
<b>(3) マイナ保険証の利用状況について</b> . . . . .	<b>38</b>



# **(1) 後期高齢者医療制度の 運営状況について**

## 1 令和6年度決算の状況

### (1) 総括

令和6年度の一般会計及び特別会計を合わせた総計決算額は、歳入1,678億4,916万9,001円、歳出1,647億5,909万422円です。歳入歳出差引額は、30億9,007万8,579円となり、翌年度へ繰り越すべき財源がないため、実質収支額は、30億9,007万8,579円となります。

また、前年度繰越金等の要素を除いた単年度収支額は、5億9,402万9,931円となっています。一般会計の決算額は、歳入3億8,727万2,030円、歳出3億7,414万8,221円です。前年度に比べ、歳入は1億8,234万1,432円の増加、歳出は1億7,751万9,951円の増加となっています。

歳入が増加した主な要因は、繰入金増加によるもので、前年度と比較して1億7,539万4,790円の増加となっています。

歳出が増加した主な要因は、諸支出金の増加によるもので、前年度と比較して1億4,844万1,000円の増加となっています。

特別会計の決算額は、歳入1,674億6,189万6,971円、歳出1,643億8,494万2,201円です。前年度に比べ、歳入は80億8,165万6,018円の増加、歳出は74億9,314万4,568円の増加となっています。

歳入が増加した主な要因は、分担金及び負担金の増加によるもので、前年度と比較して30億458万422円の増加となっています。

歳出が増加した主な要因は、保険給付費の増加によるもので、前年度と比較して58億7,763万3,425円の増加となっています。

#### ①収支の状況

(単位：円)

項目	一般会計	特別会計	計
A 歳入総額	387,272,030	167,461,896,971	167,849,169,001
B 歳出総額	374,148,221	164,384,942,201	164,759,090,422
C 歳入歳出差引額 A-B	13,123,809	3,076,954,770	3,090,078,579
D 翌年度へ 繰り越すべき財源	0	0	0
E 実質収支額 C-D	13,123,809	3,076,954,770	3,090,078,579
F 単年度収支額	4,821,481	589,208,450	594,029,931

②収支の状況（前年度比較）

ア 一般会計

（単位：円）

項 目	令和6年度	令和5年度	比較増減
A 歳入総額	387,272,030	204,930,598	182,341,432
B 歳出総額	374,148,221	196,628,270	177,519,951
C 歳入歳出差引額 A-B	13,123,809	8,302,328	4,821,481
D 翌年度へ 繰り越すべき財源	0	0	0
E 実質収支額 C-D	13,123,809	8,302,328	4,821,481
F 単年度収支額	4,821,481	1,853,275	2,968,206

イ 特別会計

（単位：円）

項 目	令和6年度	令和5年度	比較増減
A 歳入総額	167,461,896,971	159,380,240,953	8,081,656,018
B 歳出総額	164,384,942,201	156,891,797,633	7,493,144,568
C 歳入歳出差引額 A-B	3,076,954,770	2,488,443,320	588,511,450
D 翌年度へ 繰り越すべき財源	0	697,000	△ 697,000
E 実質収支額 C-D	3,076,954,770	2,487,746,320	589,208,450
F 単年度収支額	589,208,450	1,419,176,584	△ 829,968,134

(2) 一般会計

①歳入（款別）の状況

(単位：円)

区 分	予算現額	調 定 額	収入済額	不 納 欠損額	収 入 未済額	予算現額 に対する 収入率(%)
1. 分担金及び負担金	190,181,000	190,181,000	190,181,000	0	0	100.00
2. 国庫支出金	5,352,000	8,787,958	8,787,958	0	0	164.20
3. 財産収入	79,000	290,756	290,756	0	0	368.05
4. 繰入金	179,540,000	179,540,071	179,540,071	0	0	100.00
5. 繰越金	8,302,000	8,302,328	8,302,328	0	0	100.00
6. 諸収入	117,000	169,917	169,917	0	0	145.23
計	383,571,000	387,272,030	387,272,030	0	0	100.96

②歳出（款別）の状況

(単位：円)

区 分	予算現額	支出済額	翌年度 繰越額	不用額	執行率 (%)
1. 議会費	2,767,000	2,212,560	0	554,440	79.96
2. 総務費	231,813,000	223,494,661	0	8,318,339	96.41
3. 公債費	50,000	0	0	50,000	—
4. 諸支出金	148,441,000	148,441,000	0	0	100.00
5. 予備費	500,000	0	0	500,000	—
計	383,571,000	374,148,221	0	9,422,779	97.54

## (3) 特別会計

## ①歳入（款別）の状況

(単位：円)

区 分	予算現額	調 定 額	収入済額	不 納 欠損額	収 入 未済額	予算現額 に対する 収入率 (%)
1. 分担金及び負担金	30,569,709,000	30,841,876,832	30,841,876,832	0	0	100.89
2. 国庫支出金	54,613,976,000	56,100,191,581	56,100,191,581	0	0	102.72
3. 県支出金	13,832,405,000	13,853,064,369	13,853,064,369	0	0	100.15
4. 支払基金交付金	62,593,062,000	62,646,064,000	62,646,064,000	0	0	100.08
5. 共同事業交付金	74,169,000	96,292,339	96,292,339	0	0	129.83
6. 財産収入	549,000	1,642,019	1,642,019	0	0	299.09
7. 繰入金	1,239,205,000	1,239,205,000	1,239,205,000	0	0	100.00
8. 繰越金	2,488,443,000	2,488,443,320	2,488,443,320	0	0	100.00
9. 諸収入	196,836,000	212,561,187	195,117,511	81,300	17,362,376	99.13
計	165,608,354,000	167,479,340,647	167,461,896,971	81,300	17,362,376	101.12

## ②歳出（款別）の状況

(単位：円)

区 分	予算現額	支出済額	翌年度 繰越額	不用額	執行率 (%)
1. 総務費	2,271,250,000	2,228,514,211	0	42,735,789	98.12
2. 保険給付費	161,092,338,000	160,085,963,687	0	1,006,374,313	99.38
3. 特別高額医療費 共同事業拠出金	135,487,000	125,741,857	0	9,745,143	92.81
4. 支払基金拠出金	116,302,000	116,301,879	0	121	100.00
5. 保健事業費	859,602,000	717,019,680	0	142,582,320	83.41
6. 基金積立金	1,094,461,000	1,094,460,816	0	184	100.00
7. 公債費	3,000,000	0	0	3,000,000	—
8. 諸支出金	17,006,000	16,940,071	0	65,929	99.61
9. 予備費	18,908,000	0	0	18,908,000	—
計	165,608,354,000	164,384,942,201	0	1,223,411,799	99.26

(4) 基金の状況

①財政調整基金

年度間の経費と財源の不均衡を調整し、財政の健全な運営を図るため、前年度の事務費分賦金に係る決算剰余金を積立としています。

(単位：円)

年 度	決算年度中増加高			決算年度中 減少高	決算年度末 現在高
	新規積立額	利子積立額	計		
R2	35,636,509	10,465	35,646,974	30,937,000	234,210,875
R3	65,301,424	13,095	65,314,519	15,000,000	284,525,394
R4	37,202,821	8,738	37,211,559	27,319,000	294,417,953
R5	10,594,334	13,302	10,607,636	0	305,025,589
R6	12,061,399	290,756	12,352,155	175,781,000	141,596,744

②後期高齢者医療給付費準備基金

後期高齢者医療事業の健全な運営を図るため、保険料に係る決算剰余金を積立としています。2年毎の保険料率の改定においては、この基金の残高見込額を財源に算入して保険料率を算定します。

(単位：円)

年 度	決算年度中増加高			決算年度中 減少高	決算年度末 現在高
	新規積立額	利子積立額	計		
H26	201,051,670	751,637	201,803,307	0	2,427,937,699
H27	504,815,274	535,503	505,350,777	0	2,933,288,476
H28	0	20,752	20,752	1,241,665,717	1,691,643,511
H29	985,481,008	25,095	985,506,103	10,255,000	2,666,894,614
H30	600,000	932,328	1,532,328	0	2,668,426,942
R1	339,000	399,452	738,452	1,310,313,000	1,358,852,394
R2	0	52,328	52,328	0	1,358,904,722
R3	1,406,231,367	65,479	1,406,296,846	0	2,765,201,568
R4	664,146,886	97,881	664,244,767	0	3,429,446,335
R5	0	128,473	128,473	1,417,093,000	2,012,481,808
R6	1,092,818,797	1,642,019	1,094,460,816	1,090,764,000	2,016,178,624

## 2 令和6年度の主な事務・事業について

### (1) 被保険者の資格管理に関する事務

#### ①被保険者数の状況

(単位：人)

年 度	被保険者数（うち、障害認定者数）	内 訳		
		1割負担者	2割負担者	3割負担者
R2	162,523 (3,564)	155,677	-	6,846
R3	161,922 (3,444)	154,997	-	6,925
R4	166,153 (3,138)	132,792	25,858	7,503
R5	170,821 (2,791)	136,287	26,490	8,044
R6	174,888 (2,476)	138,492	27,744	8,652

#### ②市町村別被保険者数の状況

(単位：人)

市町村名	令和2年度	令和3年度	令和4年度	令和5年度	令和6年度
和歌山市	57,119	57,321	59,229	61,054	62,664
海南市	10,063	9,935	10,153	10,375	10,532
橋本市	10,269	10,272	10,641	11,005	11,291
有田市	4,872	4,867	5,038	5,192	5,312
御坊市	3,776	3,751	3,832	3,914	3,976
田辺市	13,127	12,990	13,201	13,457	13,628
新宮市	5,751	5,663	5,702	5,842	5,918
紀の川市	10,349	10,379	10,697	11,038	11,378
岩出市	5,690	5,844	6,233	6,586	6,976
紀美野町	2,296	2,235	2,250	2,271	2,300
かつらぎ町	3,514	3,475	3,548	3,646	3,715
九度山町	1,095	1,085	1,076	1,109	1,210
高野町	761	737	729	728	747
湯浅町	2,077	2,057	2,135	2,224	2,284
広川町	1,130	1,138	1,185	1,230	1,258
有田川町	4,768	4,676	4,680	4,690	4,693
美浜町	1,398	1,384	1,418	1,417	1,442
日高町	1,238	1,213	1,234	1,261	1,280
由良町	1,138	1,120	1,130	1,142	1,165
印南町	1,525	1,514	1,537	1,574	1,652
みなべ町	2,124	2,117	2,161	2,228	2,236
日高川町	1,918	1,862	1,855	1,890	1,907
白浜町	4,343	4,281	4,339	4,467	4,579
上富田町	2,069	2,104	2,182	2,263	2,319
すさみ町	1,093	1,036	1,033	1,041	1,035
那智勝浦町	3,418	3,378	3,433	3,558	3,623
太地町	762	749	749	760	773
古座川町	826	804	795	803	808
北山村	139	130	125	123	120
串本町	3,875	3,809	3,838	3,936	4,069
県全体	162,523	161,922	166,153	170,821	174,888

※年間の被保険者数の平均値であり、県全体の人数と市町村の人数の合計は、一致しません。

(2) 医療の給付に関する事務

①医療給付費の状況

被保険者一人当たりの医療給付費は、次のとおりです。

(単位：円)

年 度	被保険者数 (人)	医療給付費	一人当たり 医療給付費
R2	162,523	141,687,812,133	871,802
R3	161,922	143,514,971,606	886,322
R4	166,153	148,933,160,048	896,362
R5	170,821	153,529,327,730	898,773
R6	174,888	159,367,082,572	911,252

※被保険者数は、年間の平均値を記載しています。

※医療給付費は、返還金等を控除する前の数値を記載しています。

ア 療養給付費の状況

保険医療機関又は保険薬局を通じて被保険者に支給する療養給付費（現物給付）の支給実績は、次のとおりです。

(単位：円)

年 度	全 体		うち、一般分		うち、現役並み所得者分	
	件数 (件)	給付実績	件数 (件)	給付実績	件数 (件)	給付実績
R2	4,465,802	138,666,786,995	4,276,001	134,386,238,829	189,801	4,280,548,166
R3	4,540,607	140,535,502,598	4,344,359	136,194,540,569	196,248	4,340,962,029
R4	4,710,699	145,981,963,226	4,496,127	140,939,676,700	214,572	5,042,286,526
R5	4,889,785	150,237,372,235	4,658,043	144,957,447,145	231,742	5,279,925,090
R6	5,030,557	156,119,180,913	4,779,850	150,157,862,664	250,707	5,961,318,249

※件数及び給付実績は、返還金等を控除する前の数値を記載しています。

イ 療養費の状況

補装具、柔道整復師等の施術、入院時食事療養費差額・入院時生活療養費差額等にかかる医療給付費として支給する療養費の支給実績は、次のとおりです。

(単位：円)

年 度	全 体		うち、一般分		うち、現役並み所得者分	
	件数 (件)	給付実績	件数 (件)	給付実績	件数 (件)	給付実績
R2	141,320	1,631,743,307	135,461	1,589,795,953	5,859	41,947,354
R3	140,589	1,598,804,221	134,267	1,552,619,032	6,322	46,185,189
R4	141,674	1,560,107,295	134,923	1,512,227,004	6,751	47,880,291
R5	149,515	1,589,691,852	141,995	1,538,160,931	7,520	51,530,921
R6	147,586	1,526,169,362	139,718	1,472,901,221	7,868	53,268,141

※件数及び給付実績は、返還金等を控除する前の数値を記載しています。

ウ 高額療養費給付の状況

1か月に支払った医療費の自己負担額が限度額を超えた被保険者に支給される高額療養費の支給実績は、次のとおりです。

(単位：円)

年 度	全 体	うち、一般分	うち、現役並み所得者分
R2	1,191,777,924	1,053,872,710	137,905,214
R3	1,191,877,243	1,047,869,322	144,007,921
R4	1,228,014,099	1,068,556,569	159,457,530
R5	1,525,837,247	1,381,289,863	144,547,384
R6	1,544,352,056	1,396,823,806	147,528,250

※給付実績は、返還金等を控除する前の数値を記載しています。

エ 高額介護合算療養費給付の状況

1年間に支払った介護サービスの利用料と医療費の自己負担額の合算額が一定額を超えた被保険者に支給される高額介護合算療養費の支給実績は、次のとおりです。

(単位：円)

年 度	全 体	うち、一般分	うち、現役並み所得者分
R2	197,503,907	188,770,466	8,733,441
R3	188,787,544	179,564,517	9,223,027
R4	163,075,428	154,108,879	8,966,549
R5	176,426,396	164,876,599	11,549,797
R6	177,380,241	164,961,408	12,418,833

※給付実績は、返還金等を控除する前の数値を記載しています。

②その他の保険給付の状況

葬祭費及び新型コロナウイルス感染症に係る傷病手当金の支給状況については、次のとおりです。

(単位：円)

年 度	葬祭費		傷病手当金	
	件数 (件)	給付実績	件数 (件)	給付実績
R3	9,886	296,580,000	5	272,087
R4	11,044	331,320,000	34	783,611
R5	10,942	328,260,000	4	155,835
R6	11,430	342,900,000	0	0

③一部負担金減免の状況

災害の被災等により、一部負担金の支払いが困難な方について、一部負担金を減額又は免除する措置を講じました。

(単位：円)

年 度	減免証明書交付者数		減免額
	5割 (減額)	10割 (免除)	
R3	4人	17人	2,470
R4	6人	14人	9,346
R5	373人	9人	2,052,370
R6	2人	24人	337,202

### (3) 保険料の賦課・徴収に関する事務

#### ①保険料率の状況

和歌山県における保険料率は、次のとおりです。

年 度	所得割	均等割
H28・H29	8.93%	44,177 円
H30・R1	8.80%	45,812 円
R2・R3	9.51%	50,304 円
R4・R5	9.33%	50,317 円
R6・R7	11.04%	54,428 円

#### ②保険料軽減の状況

##### ア 所得の低い方の軽減措置

所得が一定額以下の被保険者世帯の方について、均等割額を7割・5割・2割軽減する措置を講じました。

区 分	令和6年度	令和5年度
7割軽減対象者	90,939 人	89,868 人
5割軽減対象者	26,007 人	24,748 人
2割軽減対象者	21,351 人	20,614 人
計	138,297 人	135,230 人

##### イ 被扶養者であった方の軽減措置

被用者保険（健保組合等）の被扶養者であった方について、これまで保険料を支払っていなかったことに対する激変緩和措置（所得割なし、均等割額は2年間に限り5割軽減）を講じました。

区 分	令和6年度	令和5年度
軽減対象者	10,324 人	10,652 人

### ③保険料減免の状況

災害の被災等により、保険料の納付が困難な方について、保険料を5割・10割減免する措置を講じました。

年 度	減免件数	減免額	内 訳			
			5割（減額）		10割（免除）	
			件 数	減免額	件 数	減免額
R4	45 件	586,700 円	9 件	88,500 円	36 件	498,200 円
R5	534 件	8,967,900 円	497 件	8,026,600 円	37 件	941,300 円
R6	69 件	1,158,800 円	27 件	480,900 円	42 件	677,900 円

### ④保険料収納の状況

保険料の収納状況は、次のとおりです。

(単位：円)

区 分		調定額	収納済額	収納率 (%)	特別徴収割合 (%)
現 年 度 分	令和4年度	10,866,114,900	10,820,934,711	99.58	59.32
	令和5年度	11,233,697,100	11,187,728,678	99.59	59.20
	令和6年度	13,276,326,500	13,211,935,227	99.51	55.71
滞 納 繰 越 分	令和4年度	70,705,637	28,215,482	39.90	—
	令和5年度	75,976,618	33,170,911	43.65	—
	令和6年度	78,984,364	28,323,137	35.85	—

※調定額は居所不明者分調定額を、収納済額は還付未済額を除いています。

※収納率は、小数点第3位以下を切捨てしています。

(4) 保健事業に関する事務

①健康診査の状況

ア 医科健康診査

生活習慣病などの早期発見と介護予防に重点を置き、被保険者の健康の保持増進を目的とし実施した健康診査事業（医科）の実績は、次のとおりです。

年 度	受診者数	受診率	健康診査委託料
R4	34,203 人	41.01%	345,765,796 円
R5	37,261 人	44.11%	376,935,401 円
R6	40,003 人	24.14%	406,303,223 円

※受診率は、令和5年度までは、長期入院、施設入所、生活習慣病治療中の方を除外した被保険者数を用いて算出しています。令和6年度からは、受診率の定義が全国統一され、長期入院、施設入所の方を除外した被保険者数を用いて算出しています。

健康診査事業（医科）の令和6年度の受診状況（市町村別）は、次のとおりです。

市町村名	受診者数	市町村名	受診者数
和歌山市	17,310 人	有田川町	730 人
海南市	2,581 人	美浜町	344 人
橋本市	2,588 人	日高町	271 人
有田市	957 人	由良町	237 人
御坊市	772 人	印南町	390 人
田辺市	2,301 人	みなべ町	252 人
新宮市	1,041 人	日高川町	307 人
紀の川市	2,832 人	白浜町	721 人
岩出市	1,940 人	上富田町	516 人
紀美野町	517 人	すさみ町	140 人
かつらぎ町	869 人	那智勝浦町	577 人
九度山町	244 人	太地町	115 人
高野町	98 人	古座川町	193 人
湯浅町	383 人	北山村	45 人
広川町	227 人	串本町	505 人
計		40,003 人	

## イ 歯科健康診査

口腔機能低下による身体機能や運動機能の低下防止、低栄養状態や誤嚥性肺炎<sup>ごえん</sup>などの疾病を防ぐ嚥下機能の維持、後期高齢者の健康意識向上を目的とし、平成 28 年度から事業を開始した健康診査事業（歯科）の実績は、次のとおりです。

年 度	受診者数	受診率	健康診査委託料
R4	4,039 人	7.27%	18,579,400 円
R5	4,691 人	7.85%	21,578,600 円
R6	4,017 人	7.48%	18,473,600 円

※受診率は、75 歳、80 歳、85 歳、90 歳以上の全被保険者のうち、長期入院中の方を除外した被保険者数を用いて算出しています。

健康診査事業（歯科）の令和 6 年度の受診状況（市町村別）は、次のとおりです。

市町村名	受診者数	市町村名	受診者数
和歌山市	1,675 人	有田川町	77 人
海南市	281 人	美浜町	31 人
橋本市	346 人	日高町	17 人
有田市	91 人	由良町	22 人
御坊市	76 人	印南町	17 人
田辺市	190 人	みなべ町	43 人
新宮市	69 人	日高川町	40 人
紀の川市	267 人	白浜町	54 人
岩出市	213 人	上富田町	40 人
紀美野町	28 人	すさみ町	20 人
かつらぎ町	93 人	那智勝浦町	84 人
九度山町	31 人	太地町	16 人
高野町	9 人	古座川町	16 人
湯浅町	66 人	北山村	0 人
広川町	38 人	串本町	67 人
計			4,017 人

## ②人間ドック等補助金の状況

関係市町村が実施するドック健診事業に対し補助金を交付しました。

年 度	補助市町村数	補助金額
R4	17	16,270,031 円
R5	18	19,982,376 円
R6	18	20,873,308 円

## ③第3期高齢者保健事業の実施計画策定に係る業務

第3期高齢者保健事業の実施計画（令和6年度～令和11年度）を令和6年3月に策定しました。高齢者保健事業の実施により、生活習慣病をはじめとする疾病の発症や重症化の予防及び心身機能の低下を防止し、生涯にわたる健康の保持増進及び生活の質の維持・向上を図り、できる限り長く在宅で自立した生活を送ることができる高齢者を増やすことを目指します。毎年事業評価を行い、事業の見直しを行うとともに、令和8年度に当該計画全体の間接評価を行う予定です。

## ④保健事業と介護予防の一体的な実施の状況

健康寿命の延伸を目的に、後期高齢者の保健事業と介護予防事業を一体的に実施する方向性が厚生労働省から示され、和歌山県後期高齢者医療広域連合でも、特別調整交付金を活用し、被保険者にとって身近な市町村に委託して実施しています。

令和2年度から海南市、田辺市、那智勝浦町で、令和3年度は紀美野町、高野町、古座川町で、令和4年度は橋本市、紀の川市、北山村で、令和5年度は和歌山市、有田市、岩出市、かつらぎ町、九度山町、広川町、印南町、みなべ町、白浜町、上富田町、令和6年度は御坊市、新宮市、湯浅町、有田川町、美浜町、日高町、由良町、日高川町、すさみ町、太地町、串本町で新たに取り組み、県下30市町村において実施しています。

実績は次のとおりです。

年 度	委託市町村数	委託料
R4	9	79,451,758 円
R5	19	124,660,301 円
R6	30	197,899,989 円

(5) 医療費の適正化に関する事務

レセプト点検や医療費通知等を実施することで、医療費の適正化を図りました。

①療養給付費適正化の状況（レセプト点検効果）

項 目	令和5年度		令和6年度	
	件数	金額	件数	金額
過誤調整（再審査）	26,033 件	26,783,963 円	25,958 件	37,094,234 円
不当利得返還	227 件	10,804,753 円	835 件	11,690,733 円
第三者行為求償	202 件	162,985,504 円	183 件	179,432,621 円

②療養費（柔道整復、はり・きゅう、あんま・マッサージ）適正化の状況

柔道整復については、指導監督を行っている県に対し、請求に疑義がある施術所等の情報提供を行うことで適正化に努めています。

はり・きゅう、あんま・マッサージについては、広域連合で審査業務を直接実施することで審査の厳格化を図っています。

療養費の適正化の状況は、次のとおりです。

年 度	施術所（者）	申請書件数	返還請求額
R4	11 件	16 件	319,914 円
R5	9 件	51 件	4,459,499 円
R6	13 件	455 件	5,322,817 円

③医療費通知の状況

医療費の費用額や受診日数、医療機関等の名称などを記載したお知らせです。年2回、被保険者に送付しています。

診 療 月	送付時期	件数	委託料
10月～12月	5月	159,144 件	2,363,288 円
1月～12月	2月	213,950 件	3,177,158 円
計		373,094 件	5,540,446 円

#### ④ジェネリック医薬品利用差額通知の状況

ジェネリック医薬品に切り替えた場合の自己負担の軽減可能額や、先発医薬品の処方内容を記載したお知らせです。被保険者の選択肢を広げることにより、自己負担の軽減や医療保険財政の改善に資するため、年2回、被保険者に送付しています。

##### 《 実施の概要 》

1か月に14日以上の薬剤（腫瘍用剤、精神神経用剤は除く。）を処方されていて、ジェネリック医薬品に切り替えた場合、自己負担額が200円以上軽減される可能性がある被保険者に送付しています。

対 象 月	送付時期	件数	委託料
3月調剤分	5月	3,062件	165,042円
9月調剤分	11月	3,880件	209,132円
計		6,942件	374,174円

#### ⑤重複・頻回受診者相談指導の状況

平成25年度から開始した事業です。重複・頻回受診者への指導業務を市町村に委託しています。令和2年度からは業者委託も実施しています。

年 度	委託先	実績件数	委託料
R4	4町＋業者委託	91件	1,706,610円
R5	2町＋業者委託	185件	3,934,770円
R6	業者委託	333件	6,246,306円

## (6) その他、制度の運営に関する事務

### ① 広報活動の状況

後期高齢者医療制度を効果的かつ効率的に広報するため、県及び関係市町村に広報誌等への掲載を依頼するとともに、ホームページの作成・更新、制度周知のためのパンフレットの配布及びマスメディアによる広報活動を実施しました。

#### ア 県及び市町村広報の活用

県及び関係市町村の広報誌を通じて、後期高齢者医療制度の内容や保険料率改定、健康診査等について広報を実施しました。

- ・ 県民の友（県広報誌）
- ・ 関係市町村の広報誌

#### イ ホームページの活用

広域連合ホームページにより、保険料率改定・健康診査の案内等、各種お知らせを行いました。

#### ウ パンフレットの配布

後期高齢者医療制度の概要を記したパンフレット（205,000部）を作成し、被保険者証の更新時に被保険者宛に郵送しました。（印刷製本費 2,264,020円）

#### エ マスメディアの活用

保険料率及び健康診査事業の周知のため、令和6年7月1日から7月31日までの間、株式会社テレビ和歌山にコマーシャルを依頼し、テレビスポットCM60秒の作成及び21本の放送を行いました。（広告料1,016,400円）

### ② 会議等開催の状況

#### ア 幹事会

関係市町村との緊密な連絡、調整を行うため、幹事会（市町村担当課長会議）を開催しました。

#### ○ブロック幹事会

会議名	開催日	場 所	内 容
紀北ブロック 幹事会	令和6年 5月20日（月）	書面会議	・ 広域連合の事務局体制について ・ 制度改正について ・ 事業について ・ 基金の状況について ・ 国への要望事項について ・ その他
紀中ブロック 幹事会			
紀南ブロック 幹事会			

○幹事会

会議名	開催日	場 所	内 容
第1回幹事会	令和6年 7月1日（月）	自治会館	<ul style="list-style-type: none"> <li>・7月定例会の議案書について</li> <li>・その他</li> </ul>
第2回幹事会	令和6年 11月22日（金）	自治会館	<ul style="list-style-type: none"> <li>・令和6年度決算見込みについて</li> <li>・令和7年度予算案について</li> <li>・その他</li> </ul>
第3回幹事会	令和7年 1月17日（金）	自治会館	<ul style="list-style-type: none"> <li>・2月定例会の議案書について</li> <li>・その他</li> </ul>

イ 懇話会

被保険者、医療保険者等の幅広い意見を聴取するため、懇話会を開催しました。

開催日	場 所	内 容
令和6年 11月8日（金）	自治会館	<ul style="list-style-type: none"> <li>・後期高齢者医療制度の運営状況について</li> <li>・保健事業について</li> <li>・第3期データヘルス計画の策定について</li> <li>・被保険者証の廃止について</li> <li>・第4次広域計画の改定案について</li> <li>・その他</li> </ul>

ウ 保健事業推進協議会

保健事業の進め方について、市町村等からの意見を聴き、改善や運営の参考とするため、保健事業推進協議会を開催しました。

開催日	場 所	内 容
令和6年 7月29日（月）	オンライン会議	保健事業について その他 <ul style="list-style-type: none"> <li>・みなし健診について</li> <li>・一体的実施で重症化予防を取り組むに際しての課題について</li> </ul>
令和6年 10月29日（火）	書面会議	<ul style="list-style-type: none"> <li>・健診受診後のフォロー結果について</li> <li>・糖尿病性腎症重症化予防事業について</li> <li>・第3期データヘルス計画の評価について</li> </ul>

③入札、契約の状況

令和6年度の主な入札・契約は、次のとおりです。

(単位：円)

契約名	契約方法	契約相手名	支出金額
広域連合事務所賃貸借契約	随意契約	株式会社日建	9,599,136
職員住宅賃貸借契約	随意契約	株式会社フジシマ産業	1,890,000
情報系・メール無害化システム運用保守委託契約	随意契約	富士通ネットワークソリューションズ株式会社 関西支社	1,997,380
例規管理システム運用委託契約	随意契約	第一法規株式会社	1,075,800
和歌山県後期高齢者医療被保険者証等年次更新印刷封入封緘業務委託契約	指名競争入札	株式会社イセトー営業統括本部	17,646,849
和歌山県後期高齢者医療広域連合電算処理システム運用管理業務契約	随意契約	富士通 Japan 株式会社 関西公共第一ビジネス部	88,893,200
レセプト点検委託契約	随意契約	和歌山県国民健康保険団体連合会	35,361,536
レセプト画像処理業務委託契約	随意契約	和歌山県国民健康保険団体連合会	35,259,042
療養費支給申請書検索システムデータ作成業務委託契約 (はり・きゅう、あんま・マッサージ)	随意契約	株式会社メディブレーン	1,328,098
第三者行為求償事務委託契約	随意契約	和歌山県国民健康保険団体連合会	15,111,857
給付関係通知書作成業務委託契約	随意契約	日本通信紙株式会社大阪支店	15,083,174
保険者事務業務委託契約	随意契約	和歌山県国民健康保険団体連合会	84,782,290
後発医薬品通知委託料	随意契約	和歌山県国民健康保険団体連合会	1,008,000
健康診査業務委託契約	随意契約	一般社団法人 和歌山県医師会	406,303,223
歯科健康診査委託契約	随意契約	一般社団法人 和歌山県歯科医師会	18,473,600
医科健康診査に係るデータ管理等業務委託契約	随意契約	和歌山県国民健康保険団体連合会	11,774,663
健康診査受診券等印刷封入封緘業務委託契約	指名競争入札	カワセコンピュータサプライ株式会社	9,114,675
歯科健康診査受診券等印刷封入封緘業務委託契約	指名競争入札	カワセコンピュータサプライ株式会社	3,235,180
医科歯科データ作成委託契約	随意契約	株式会社データホライズン	2,849,847
重複・頻回受診者等相談指導業務委託契約	随意契約	株式会社日本医事保険教育協会	6,246,306
保健事業と介護予防の一体的な実施に係る業務委託契約	随意契約	和歌山市	20,877,387
保健事業と介護予防の一体的な実施に係る業務委託契約	随意契約	海南市	14,936,079
保健事業と介護予防の一体的な実施に係る業務委託契約	随意契約	橋本市	9,116,375

契約名	契約方法	契約相手名	支出金額
保健事業と介護予防の一体的な実施に係る業務委託契約	随意契約	有田市	6,067,890
保健事業と介護予防の一体的な実施に係る業務委託契約	随意契約	御坊市	8,140,252
保健事業と介護予防の一体的な実施に係る業務委託契約	随意契約	田辺市	8,717,476
保健事業と介護予防の一体的な実施に係る業務委託契約	随意契約	新宮市	9,881,689
保健事業と介護予防の一体的な実施に係る業務委託契約	随意契約	紀の川市	9,332,435
保健事業と介護予防の一体的な実施に係る業務委託契約	随意契約	岩出市	3,217,222
保健事業と介護予防の一体的な実施に係る業務委託契約	随意契約	紀美野町	13,295,310
保健事業と介護予防の一体的な実施に係る業務委託契約	随意契約	かつらぎ町	6,724,344
保健事業と介護予防の一体的な実施に係る業務委託契約	随意契約	九度山町	1,710,433
保健事業と介護予防の一体的な実施に係る業務委託契約	随意契約	高野町	1,551,123
保健事業と介護予防の一体的な実施に係る業務委託契約	随意契約	湯浅町	7,443,472
保健事業と介護予防の一体的な実施に係る業務委託契約	随意契約	広川町	6,729,512
保健事業と介護予防の一体的な実施に係る業務委託契約	随意契約	有田川町	6,230,818
保健事業と介護予防の一体的な実施に係る業務委託契約	随意契約	美浜町	7,440,342
保健事業と介護予防の一体的な実施に係る業務委託契約	随意契約	日高町	1,809,589
保健事業と介護予防の一体的な実施に係る業務委託契約	随意契約	印南町	2,686,229
保健事業と介護予防の一体的な実施に係る業務委託契約	随意契約	日高川町	1,651,565
保健事業と介護予防の一体的な実施に係る業務委託契約	随意契約	白浜町	10,727,673
保健事業と介護予防の一体的な実施に係る業務委託契約	随意契約	上富田町	6,053,385
保健事業と介護予防の一体的な実施に係る業務委託契約	随意契約	すさみ町	1,413,326
保健事業と介護予防の一体的な実施に係る業務委託契約	随意契約	那智勝浦町	6,268,140
保健事業と介護予防の一体的な実施に係る業務委託契約	随意契約	太地町	7,593,348
保健事業と介護予防の一体的な実施に係る業務委託契約	随意契約	古座川町	8,098,367
保健事業と介護予防の一体的な実施に係る業務委託契約	随意契約	北山村	2,558,312
保健事業と介護予防の一体的な実施に係る業務委託契約	随意契約	串本町	6,394,434
和歌山県後期高齢者医療広域連合電算処理システム等再構築業務委託契約	随意契約	富士通 Japan・富士通ネットワークソリューションズコンソーシアム	162,138,240

契約名	契約方法	契約相手名	支出金額
標準システムのバージョンアップ 及び新機能を用いた経常運用追加 業務委託契約	随意契約	富士通 Japan 株式会社 関西公共第一ビジネス部	13,090,000
クラウドサーバーソフトウェア利 用料 (SVF)	国保中央会が入札により選 定	キャノン IT ソリューショ ンズ株式会社 IT インフラ営業本部	9,599,392
クラウドサーバーソフトウェア利 用料 (JP1・SORT)	国保中央会が入札により選 定	株式会社日立製作所 関西支社	6,706,814
クラウドサーバーソフトウェア利 用料 (COBOL)	国保中央会が入札により選 定	株式会社日立製作所 関西支社	7,534,375
集約機関運営費 (AWS 利用料)	国保中央会が入札により選 定	株式会社日立システムズ	20,376,864
電算処理システム機器賃貸借契約	随意契約	FLCS 株式会社関西支店	73,448,232
和歌山県後期高齢者医療制度の概 要パンフレット印刷業務委託契約	指名競争入札	株式会社東京法規出版	2,264,020
和歌山県後期高齢者医療制度の改 正に関するリーフレット印刷業務 委託契約	指名競争入札	株式会社東京法規出版	1,301,652
後期高齢者医療制度広報業務委託 契約	随意契約	株式会社テレビ和歌山	1,016,400

※この表は、支出金額 100 万円以上のものを記載しています。

## **(2) 保健事業について**

## 1 健康診査

### (目的)

- ①生活習慣病及びフレイル等の早期発見や重症化予防
- ②被保険者が自らの健康状態を確認することで、適切な療養の維持、生活の質の確保を行う。

### (対象者)

被保険者（長期入院及び施設入所者を除く。）

### (検査項目)

- 基本項目・・・問診、計測（身長、体重、BMI、血圧）、診察（身体診察）、血液検査（脂質、肝機能、腎機能、糖代謝）、尿検査（糖、蛋白）
  - 詳細項目（医師の判断により追加される検査項目）・・・貧血検査（血色素量、赤血球数、ヘマトクリット値）、心電図検査、眼底検査、血清クレアチニン検査（eGFR）
  - 追加項目（詳細健診項目の条件に該当しない場合）・・・血清クレアチニン検査（R 2年度～）、貧血、血清アルブミン、血清尿酸、尿潜血、白血球数、血小板数（R 4年度～）
- ※特定健診の基本項目とほぼ同様（腹囲計測は実施しない）

### (実施期間)

6月～翌年2月末（歯科健康診査と同様）

### (実施方法)

- 個別健診：県医師会に委託して、県医師会加盟医療機関にて個別健診を実施
  - 集団健診：市町村に委託して集団健診を実施（令和7年度より1市増 15市町村）
- ※集団健診実施市町村：有田市、田辺市、かつらぎ町、九度山町、高野町、湯浅町、広川町、有田川町、美浜町、日高町、由良町、印南町、太地町、古座川町、北山村

### (実績)

実施年度	健診対象者数	受診者数	受診率
令和6年度	165,746人	40,003人	24.14%

### (再勧奨通知)

当該年度の健康診査を受けていない被保険者に勧奨通知（A4サイズ）を郵送した。

実施年度	送付数	受診者数	受診率
令和6年度	17,076通	4,278人	25.1%



## 2 健診受診後のフォロー

(目的) 生活習慣病等の重症化予防

(対象者) 集団健診受診者のうち、検査結果(\*)が受診勧奨領域で医療機関未管理者  
ただし、結果説明会等を行っている市町村の受診者及びレセプト等で認知症等の  
診断名がついている方を除く。

\* 血圧(収縮期血圧・拡張期血圧)、中性脂肪、LDL コレステロール、HbA1c

(実施方法) 医療機関受診勧奨通知及び対象者の状況に合わせたパンフレットの送付

(実績) 令和6年4月～9月健診受診者へは令和7年1月末に郵送

対象者	受診者		未受診者
	医療機関	令和7年度健診	
54人	40人	10人	4人
	74.1%	18.5%	7.4%

令和6年10月～令和7年3月健診受診者へは令和7年6月末郵送

対象者	受診者		未受診者
	医療機関	令和7年度健診	
17人	9人	3人	5人
	52.9	17.6%	29.4%

(9月末現在の状況)

## 3 歯科健康診査

(目的)

- ①口腔機能の維持・向上、全身疾患の予防
- ②自らの健康意識を高める機会とし、生活の質を向上させる。

(対象者) 令和6年3月末で75歳・80歳・85歳及び90歳以上の被保険者  
ただし、長期入院及び施設入所者を除く。

(検査項目) 問診、口腔内診査(歯の状態、歯周組織の状況、咬合の状態、口腔衛生状況、  
口腔乾燥、粘膜の異常)、口腔機能検査(咀嚼(かむ)能力、舌機能、嚥下  
(飲み込む)機能)

(実施期間) 6月～翌年2月末(医科健康診査と同様)

(実施方法) 県歯科医師会に委託して、県歯科医師会加盟医療機関にて個別健診を実施

(実績)

実施年度	健診対象者数	受診者数	受診率
令和6年度	53,732人	4,017人	7.48%

(再勧奨通知)

当該年度の健康診査を受けていない被保険者に勧奨通知(A4サイズ)を郵送した。

実施年度	送付数	受診者数	受診率
令和6年度	12,600通	756人	6%

# R3年度～R6年度 歯科健康診査市町村別受診率

市町村名	令和3年度				令和4年度				令和5年度				令和6年度			
	対象 被保険者数 (R3.4.1)	受診者数	健診受診 率	順位	対象 被保険者数 (R4.4.1)	受診者数	健診受診 率	順位	健診対象数 (R5.4.1)	受診者数	健診受診 率	順位	健診対象数 (R6.4.1)	受診者数	健診受診 率	順位
	和歌山市	16,900人	1,306人	7.73%	4位	19,246人	1,717人	8.92%	4位	20,625人	1,943人	9.42%	5位	18,914人	1,675人	8.86%
海南市	3,138人	155人	4.94%	15位	3,410人	255人	7.48%	8位	3,682人	310人	8.42%	6位	3,263人	281人	8.61%	6位
橋本市	3,161人	184人	5.82%	7位	3,544人	273人	7.70%	5位	3,827人	318人	8.31%	7位	3,322人	346人	10.42%	2位
有田市	1,486人	52人	3.50%	24位	1,725人	89人	5.16%	19位	1,844人	111人	6.02%	17位	1,559人	91人	5.84%	19位
御坊市	1,158人	59人	5.09%	13位	1,308人	73人	5.58%	16位	1,404人	80人	5.70%	20位	1,253人	76人	6.07%	13位
田辺市	4,108人	222人	5.40%	12位	4,424人	227人	5.13%	20位	4,781人	281人	5.88%	18位	4,333人	190人	4.38%	24位
新宮市	1,851人	72人	3.89%	22位	1,967人	97人	4.93%	21位	2,087人	87人	4.17%	26位	1,855人	69人	3.72%	26位
紀の川市	3,238人	194人	5.99%	6位	3,619人	277人	7.65%	7位	3,888人	307人	7.90%	8位	3,452人	267人	7.73%	8位
岩出市	1,653人	144人	8.71%	1位	1,980人	202人	10.20%	2位	2,158人	220人	10.19%	4位	1,983人	213人	10.74%	1位
紀美野町	835人	24人	2.87%	26位	853人	23人	2.70%	29位	865人	44人	5.09%	24位	818人	28人	3.42%	28位
かつらぎ町	1,151人	66人	5.73%	9位	1,280人	71人	5.55%	17位	1,385人	105人	7.58%	11位	1,143人	93人	8.14%	7位
九度山町	374人	18人	4.81%	16位	438人	32人	7.31%	10位	366人	28人	7.65%	10位	404人	31人	7.67%	9位
高野町	238人	5人	2.10%	27位	258人	7人	2.71%	28位	253人	8人	3.16%	29位	251人	9人	3.59%	27位
湯淺町	632人	52人	8.23%	3位	714人	73人	10.22%	1位	769人	106人	13.78%	1位	695人	66人	9.50%	4位
広川町	338人	28人	8.28%	2位	427人	40人	9.37%	3位	405人	44人	10.86%	2位	375人	38人	10.13%	3位
有田川町	1,605人	81人	5.05%	14位	1,704人	70人	4.11%	24位	1,765人	129人	7.31%	13位	1,500人	77人	5.13%	21位
美浜町	451人	15人	3.33%	25位	468人	31人	6.62%	14位	510人	35人	6.86%	16位	434人	31人	7.14%	10位
日高町	396人	23人	5.81%	8位	485人	34人	7.01%	11位	485人	28人	5.77%	19位	368人	17人	4.62%	23位
由良町	379人	18人	4.75%	17位	409人	12人	2.93%	26位	431人	33人	7.66%	9位	400人	22人	5.50%	20位
印南町	499人	9人	1.80%	29位	511人	14人	2.74%	27位	519人	19人	3.66%	28位	534人	17人	3.18%	29位
みなべ町	657人	36人	5.48%	11位	762人	45人	5.91%	15位	826人	44人	5.33%	22位	721人	43人	5.96%	17位
日高川町	665人	25人	3.76%	23位	702人	47人	6.70%	13位	753人	42人	5.58%	21位	635人	40人	6.30%	12位
白浜町	1,374人	54人	3.93%	20位	1,473人	69人	4.68%	22位	1,545人	70人	4.53%	25位	1,444人	54人	3.74%	25位
上富田町	652人	27人	4.14%	18位	733人	54人	7.37%	9位	802人	58人	7.23%	14位	669人	40人	5.98%	16位
すさみ町	360人	23人	6.39%	5位	377人	26人	6.90%	12位	398人	28人	7.04%	15位	332人	20人	6.02%	15位
那智勝浦町	1,056人	59人	5.59%	10位	1,149人	88人	7.66%	6位	1,290人	95人	7.36%	12位	1,192人	84人	7.05%	11位
太地町	240人	5人	2.08%	28位	251人	11人	4.38%	23位	286人	31人	10.84%	3位	264人	16人	6.06%	14位
古座川町	304人	12人	3.95%	19位	296人	9人	3.04%	25位	314人	13人	4.14%	27位	272人	16人	5.88%	18位
北山村	36人	人	0.00%	30位	39人	人	0.00%	30位	40人	人	0.00%	30位	32人	人	0.00%	30位
串本町	1,300人	51人	3.92%	21位	1,401人	73人	5.21%	18位	1,448人	74人	5.11%	23位	1,315人	67人	5.10%	22位
合計	50,235人	3,019人	6.01%	-	55,953人	4,039人	7.22%	-	59,751人	4,691人	7.85%	-	53,732人	4,017人	7.48%	-

※和歌山県の被保険者数から6か月以上の入院・施設入所の者を除いた数

※和歌山県の被保険者数から6か月以上の入院者を除いた数

対象者※	受診者数	健診受診率	対象者※	受診者数	健診受診率
49,732人	3,019人	6.07%	55,529人	4,039人	7.27%

#### 4 ドック健診事業費補助金

(目的) 疾病の早期発見及び早期治療につながる機会になり、被保険者の健康保持増進を図る。

(内容) 市町村が行う人間ドック・脳ドック健診助成事業に対し、補助金を交付  
\* 受診結果を特定健診データ管理システムに登録していただくことで、健康診査の受診率の向上を図り、保健事業に活用している。

(補助率) 補助対象額から自己負担額を除く費用に対し 1 / 2 (補助上限額は20,000円/人)

(財源) 保険料

\* 国の特別調整交付金(長寿・健康増進事業)が、平成30年度から段階的に減額され、令和3年度から廃止

(実績)

交付年度	交付者数	交付額	交付対象市町村数
令和6年度	1,563人	20,873,308円	18市町村

#### 5 重複及び頻回受診者等相談指導事業

(目的)

- ① 適正受診の勧奨により、被保険者が必要な医療の提供を受けることができる。
- ② 重複及び頻回受診による薬物の過剰投与等の身体に悪影響を及ぼす行為を避けることができる。

(対象者選定条件・方法)

1. 訪問指導対象者については、レセプト情報を用いて、以下①～④の条件に該当する者を抽出する。
  - ① 重複受診者：同一疾病について、1か月につき3医療機関を受診し、その状態が3か月以上継続している者。
  - ② 頻回受診者：同一医療機関について、1か月につき15日以上受診し、その状態が3か月以上継続している者。
  - ③ 重複服薬：3医療機関以上から同一の効能を有する医薬品が処方され、その状態が3か月以上継続している者。(令和6年度～)
  - ④ 多剤服薬：2医療機関以上から15剤以上の内服薬が処方され、その状態が3か月以上継続している者。(令和2年度～)
2. 多剤服薬の通知対象者については、レセプト情報を用いて、2医療機関以上から8剤以上の内服薬が処方され、その状態が3か月以上継続している者(1,000人)を抽出する。ただし、通知後の効果測定で通知者/非通知者の比較分析を実施することから、非通知者も1,000人抽出する。

(実施方法) 事業者へ委託

(実施内容)

1. 訪問指導

- ①対象者抽出 (案内文送付450人程度、訪問指導350人程度、服薬通知送付1,000人程度)
- ②対象者に事業案内を送付
- ③相談指導員が、被保険者及びその家族に、個々の状況に即した、指導・相談・情報提供等、適切なお薬指導を(1人の対象者につき原則1回の指導)を実施
- ④評価 訪問指導対象者は、行動変容や医療費の削減額等で評価

(訪問進捗状況)

進捗実績	予定件数	累計実績	進捗率
1回目	350件	140件	40.0%
2回目	—	—	—

(9月末現在の状況)

2. 服薬通知

- ①対象者抽出 (1,000人程度)
- ②対象者に書面による助言指導を実施
- ③評価 服薬通知対象者は、通知の有無で効果を比較し評価

## 6 糖尿病性腎症重症化予防事業

(目的) 糖尿病性腎症の発症や重症化を予防することにより、腎機能の悪化や人工透析導入を遅延させる。

(対象者)

- ①郵送での受診勧奨：前年度の後期高齢者健康診査の結果において尿蛋白(+)以上又は(7,500人程度) eGFR45未満の方を抽出し、さらに「生活習慣病未治療」に該当する方
- ②訪問での受診勧奨：郵送での受診勧奨対象者のうち、勧奨後も未受診で、eGFR45未満、(50人程度) HbA1c8.0以上又は高血圧Ⅱ度又はⅢ度の方

(実施方法) 事業者へ委託して実施

(実施内容)

- ①対象者抽出
- ②医療機関受診勧奨(パンフレット等の送付)
- ③受診状況を確認
- ④未受診者等に訪問等で再勧奨を実施
- ⑤評価 受診率、被保険者1,000人対新規透析導入者数

(進捗状況) 令和7年8月22日に受診勧奨通知を5,349人に投函。同年9月10日時点1,004人の返信受理(返送期限は9月末)。集計後、訪問対象者を業者と共に抽出予定。

## 7 高齢者の保健事業と介護予防の一体的な実施について

(背景) 75 歳到達により国民健康保険から後期高齢者医療制度に移行することによって、保健事業の継続性がなかった。また、保健事業は保険者が行い介護予防は市町村が行うなど、同じ対象者に対して別々に事業等を行っている状態であった。

(目的) 複数の疾患や認知機能の低下・社会的つながりの低下等フレイル状態になりやすい高齢者に対して、心身の特性に応じてきめ細やかな保健事業を行う。

(実施方法) 広域計画の基本施策に追加し、市町村に委託。

(その他)

- ①ヒアリング・現地調査
- ②企画調整担当意見交換会
- ③市町村セミナー（県及び国保連と共催）
- ④関係者会議（県国民健康保険課・長寿社会課・健康推進課、国民健康保険団体連合会等）
- ⑤実施計画書及び報告書の記載内容確認
- ⑥データ提供

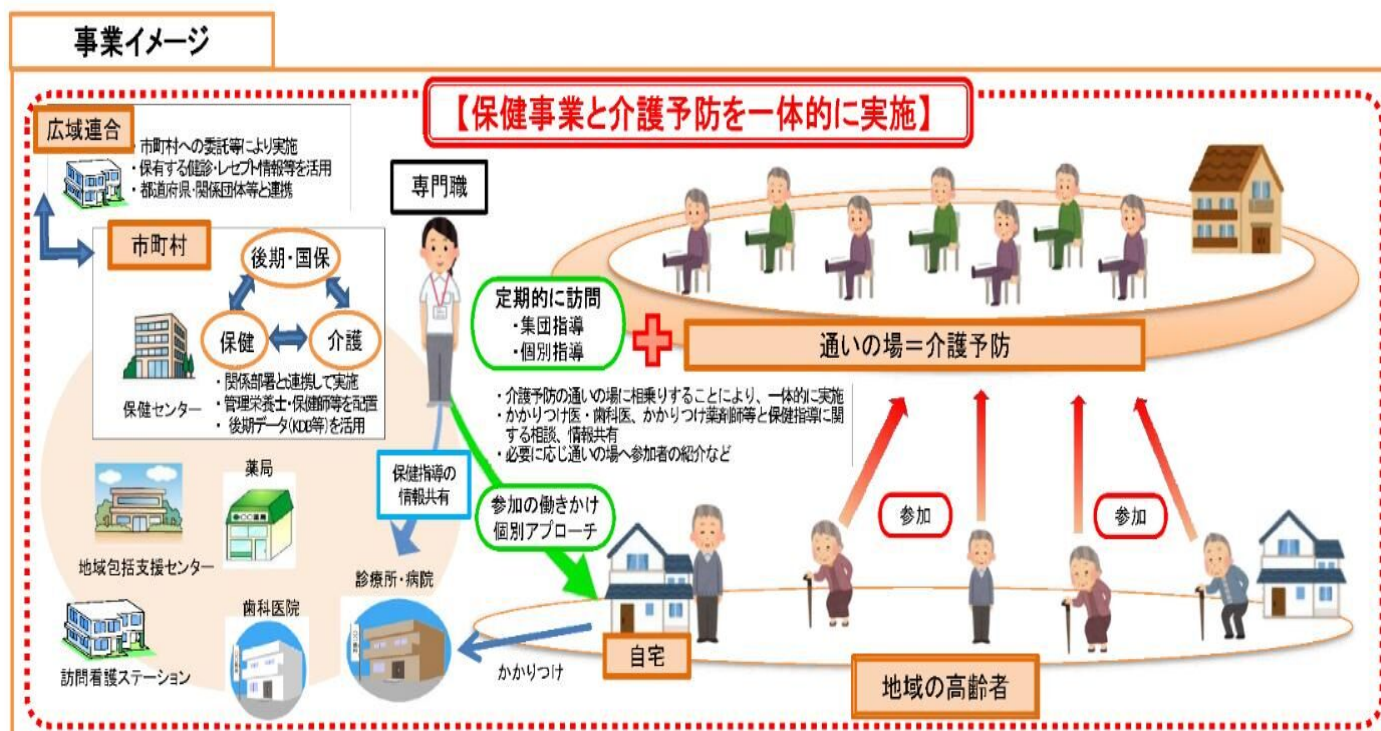



一体的実施の各事業の実施市町村数割合の推移

実施市町村数

実施年度	実施市町村数	ハイリスクアプローチ				ポピュレーションアプローチ				備考
		口腔	服薬 (重複投薬・多剤投与等)	身体的フレイル	重症化予防 (糖尿病性腎症)	重症化予防 (その他生活習慣病)	健康状態不明者対策	健康教育・健康相談	フレイル状態の把握	
令和2年度	3				2	1	1	3		
令和3年度	6	2			3	3	2	5	4	2
令和4年度	9	3	1	2	3	2	8	7	6	2 その他複合的取組1
令和5年度	19	3	1	3	5	6	16	17	6	3 その他複合的取組1
令和6年度	30	6	3	9	4	9	23	28	12	6
令和7年度	30	9	5	10	7	12	25	28	12	7

取組区分別の実施市町村数(ハイリスクアプローチ)

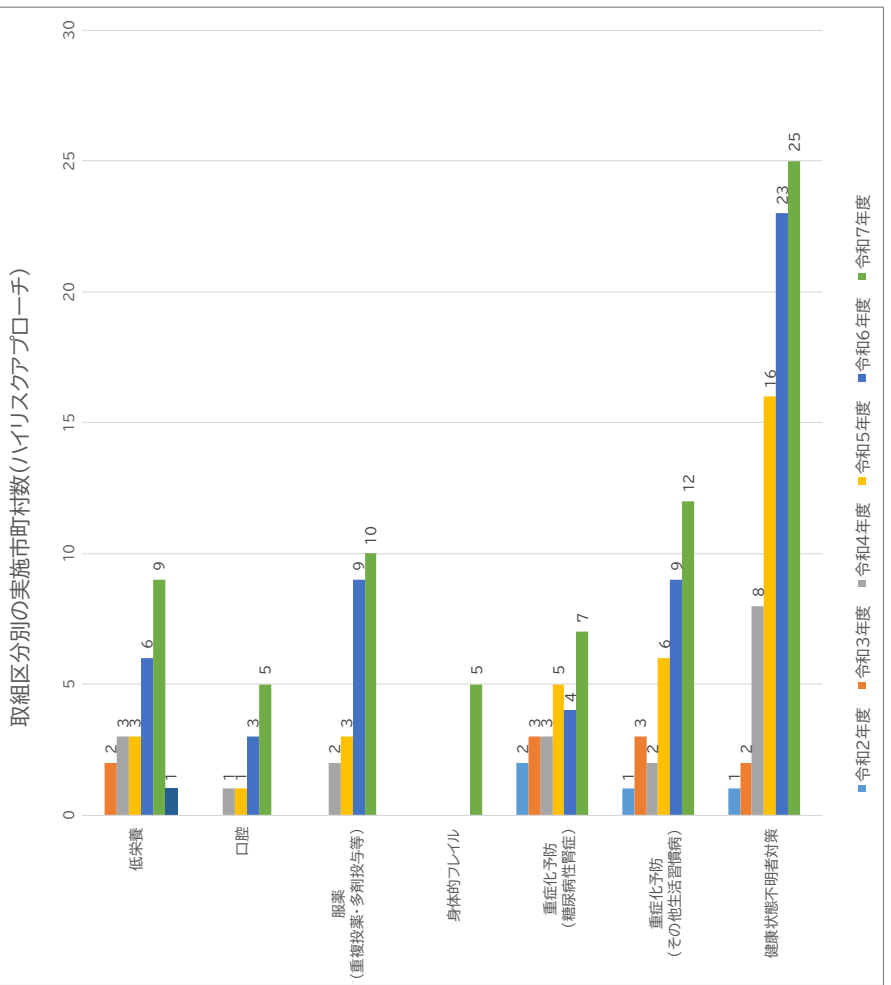

取組区分別の実施市町村数(ポピュレーションアプローチ)

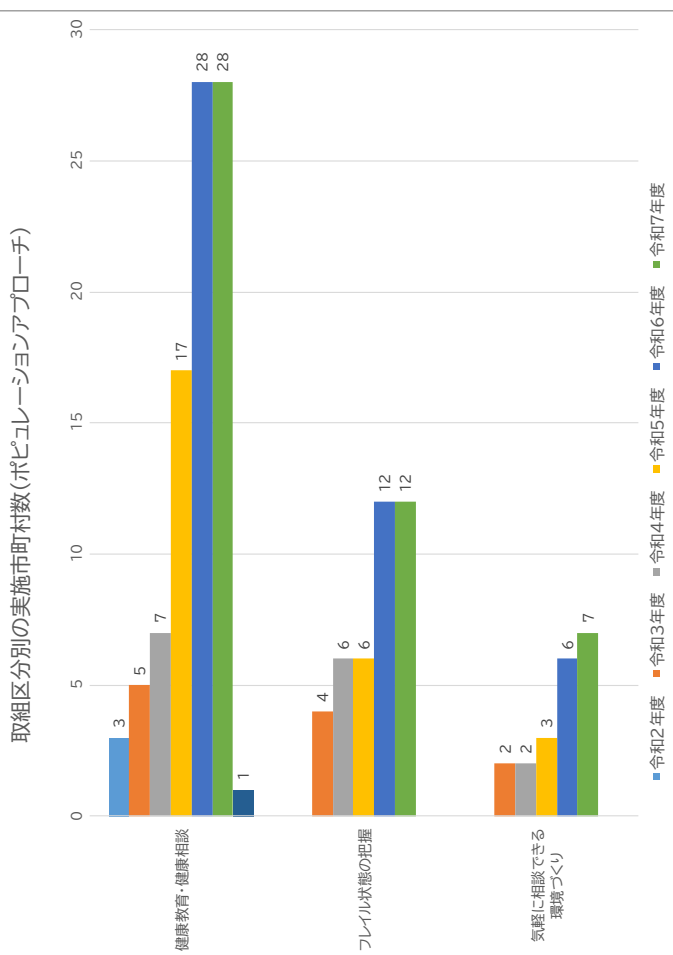

【補足】

- ハイリスクアプローチ
- 健康状態不明者対策：状態把握、必要なサービスへの接続
- ポピュレーションアプローチ
- 健康教育・健康相談：フレイル予防の普及啓発、運動・栄養・口腔等の取組等健康教育・健康相談
- フレイル状態の把握：フレイル状態の高齢者を把握し、低栄養や筋力低下等の状態に応じた保健指導や生活機能向上の支援等
- 気軽に相談できる環境づくり：健康に関する相談や不安等について、日常的に気軽に相談が行える環境づくりの実施

## 8 データヘルス計画策定事業

※ データヘルス計画とは、保険者等が、健康・医療情報を活用してPDC Aサイクルに沿った効果的かつ効率的な保健事業の実施を図るための保健事業の実施計画。

(策定目的) 生活習慣病をはじめとする疾病の発症や重症化の予防及び心身機能の低下を防止し、できる限り長く在宅で自立した生活を送ることができる。

(計画期間) 令和6年度から11年度までの6年間。

(評価時期) 毎年、評価を行い、令和8年度に中間評価予定。

(公開場所) 広域連合ホームページ

ホーム ⇒ 保健事業 ⇒ 保健事業実施計画 (データヘルス計画)

⇒ 第3期保健事業実施計画 (データヘルス計画)

	広域連合がアプローチする課題	優先する課題	課題解決に係る取組の方向性
A	健康診査の受診率を向上させ、高齢者の保健事業と介護予防の一体的な実施等への保健事業につなげる必要がある。	✓	健康診査（医科・歯科）の受診勧奨
B	フレイル予防又はオーラルフレイル予防に取り組む必要がある。	✓	高齢者の保健事業と介護予防の一体的な実施における重症化予防
C	高血圧症や糖尿病等の重症化予防に取り組む必要がある。	✓	高齢者の保健事業と介護予防の一体的な実施における重症化予防 集団健診後のフォロー
D	糖尿病性腎症に限定しない慢性腎臓病の重症化予防に取り組む必要がある。	✓	高齢者の保健事業と介護予防の一体的な実施におけるハイリスクアプローチ 糖尿病性腎症重症化予防事業
E	重複・頻回受診者等相談指導事業を継続する必要がある。		高齢者の保健事業と介護予防の一体的な実施におけるハイリスクアプローチ 重複・頻回受診者等相談支援事業
F	ジェネリック医薬品に関する事業を継続的に実施し、医療費の適正化を図る必要がある。		ジェネリック医薬品に関する事業

目的 目標	抽出した課題に対して、この計画によって目指す姿（目的）と目標・評価項目
----------	-------------------------------------

計画全体の 目的	生活習慣病をはじめとする疾病の発症や重症化の予防及び心身機能の低下を防止し、できる限り長く在宅で自立した生活を送ることができる。
-------------	--

目標	評価項目（共通評価指標）	計画策定時 実績	実績	実績（R7.7月時点 の暫定値）	目標値				
		2022 (R4)	2023 (R5)	2024 (R6)	2025 (R7)	2026 (R8)	2027 (R9)	2028 (R10)	2029 (R11)
		割合	割合	割合	割合	割合	割合	割合	割合
アウトプット	健康診査受診率	22.42%	23.85%	24.14%	23%	24%	25%	26%	27%
	歯科健康診査受診率	7.27%	7.85%	7.48%	8.0%	8.5%	9.0%	9.5%	10.0%
	歯科健診実施市町村数・割合	96.67%	96.67%	96.67%	96.0%	100.0%	100.0%	100.0%	100.0%
	質問票を活用した保健事業を実施している市町村割合	30%	63%	97%	83%	87%	97%	97%	97%
実施市町村数の増加	低栄養	10%	10%	20%	20%	20%	23%	23%	23%
	口腔	3%	3%	10%	3%	3%	7%	7%	7%
	服薬（重複・多剤）	3%	10%	30%	27%	30%	33%	33%	33%
	重症化予防（糖尿病性腎症）	10%	17%	13%	13%	13%	13%	13%	13%
	重症化予防（その他身体的フレイルを含む）	7%	20%	30%	20%	20%	20%	20%	20%
	健康状態不明者	27%	53%	77%	67%	63%	60%	57%	53%
ハイリスク者割合の減少	低栄養	0.8%	0.8%	0.8%	0.7%	0.6%	0.5%	0.5%	0.5%
	口腔	3.3%	3.3%	3.1%	3.3%	3.3%	3.2%	3.2%	3.2%
	服薬（多剤）	3.9%	4.0%	4.0%	3.8%	3.7%	3.6%	3.5%	3.4%
	服薬（睡眠薬）	1.9%	1.9%	1.9%	1.9%	1.9%	1.8%	1.8%	1.8%
	身体的フレイル（ロコモ含む）	4.2%	4.3%	4.6%	4.1%	4.0%	3.9%	3.8%	3.7%
	重症化予防（コントロール不良者）	0.6%	0.6%	0.7%	0.6%	0.6%	0.5%	0.5%	0.5%
	重症化予防（糖尿病等治療中断者）	8.0%	7.8%	6.3%	7.9%	7.8%	7.7%	7.6%	7.5%
	重症化予防（基礎疾患保有＋フレイル）	4.8%	5.0%	5.0%	4.7%	4.6%	4.5%	4.4%	4.3%
	重症化予防（腎機能不良未受診者）	0.0%	0.0%	0.0%	0.0%	0.0%	0.0%	0.0%	0.0%
	健康状態不明者	1.5%	1.5%	1.4%	1.4%	1.3%	1.2%	1.1%	1.0%
腎症	被保険者1,000人当たり新規透析導入患者数	男性79.7歳 女性84.1歳	男性79.5歳 女性84.0歳	男性78.9歳 女性83.8歳	男性79.8歳 女性84.2歳	男性79.8歳 女性84.2歳	男性79.9歳 女性84.3歳	男性79.9歳 女性84.3歳	男性79.9歳 女性84.3歳
		1.03人	1.10人	1.09人	1.03人	1.03人	1.03人	1.03人	1.03人

9 補足資料

(和歌山県国民健康保険団体連合会 2025年9月2日慢性腎臓病に係るデータ分析事業結果説明会資料より抜粋)

**わが国の慢性透析療法の要約(2023年末現在)**

	全国	和歌山県
総透析患者数	343,508人 (前年比 3,966人 減少, -1.1%)	3,065人 (前年比 17人 減少, -0.6%)
人口100万あたりの患者数	2,781人	3,436人 (全国7番目に多い)
新規透析導入患者数	38,764人 (前年比 919人 減少, -2.3%)	356人 (前年比 15人 減少, -4.0%)
新規導入患者の平均年齢*	71.6歳	73.8歳
新規導入患者の糖尿病の割合*	38.3%	37.6%

\* 患者調査票による集計

(日本透析医学会 わが国の慢性透析療法の現況(2023年12月31日現在)より引用)

**新規透析導入患者の年齢分布**

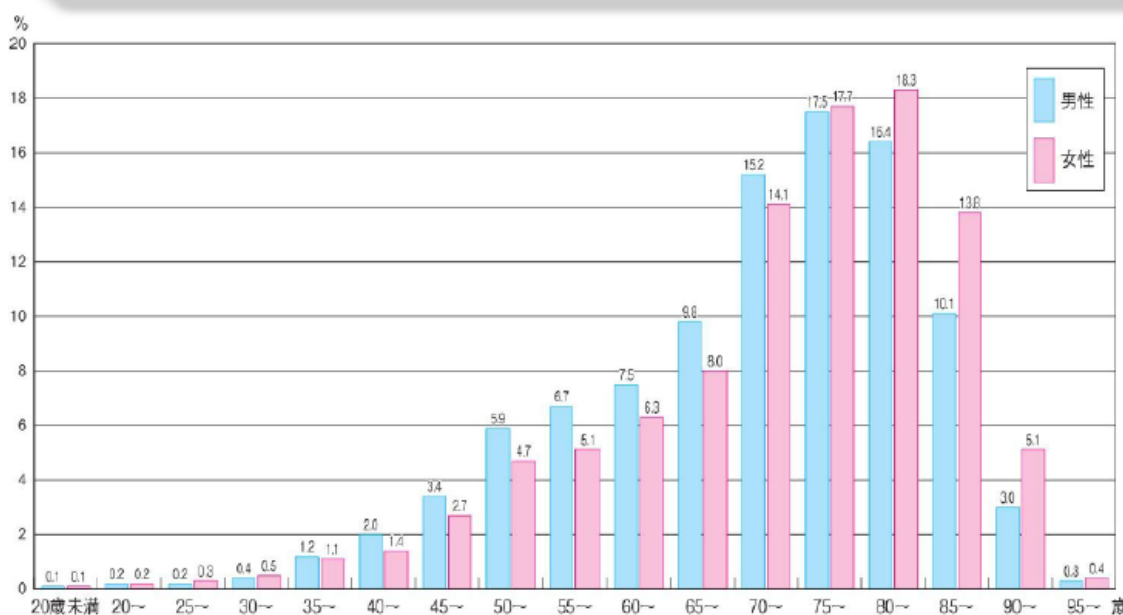

患者調査による集計

(日本透析医学会 わが国の慢性透析療法の現況(2023年12月31日現在)より引用)

# 原疾患別新規透析導入患者数の推移

2023年新規導入患者数 38,764人（施設調査票による集計）

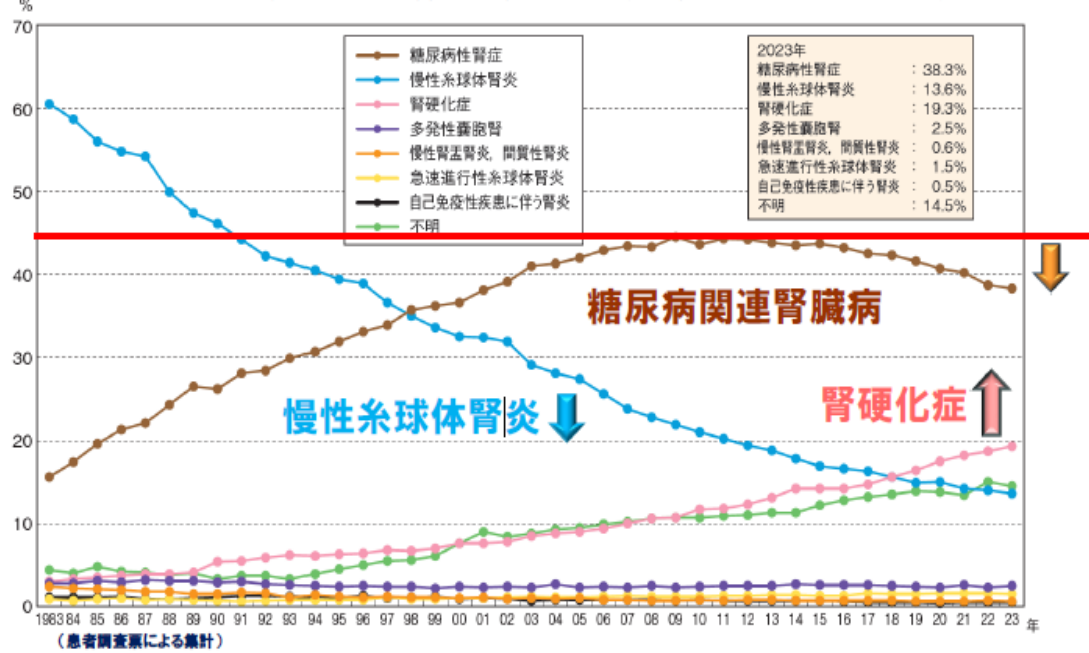

（日本透析医学会 わが国の慢性透析療法の現況（2023年12月31日現在）より引用）

## 令和2年度特定健診 HbA1c ≥6.5% の割合

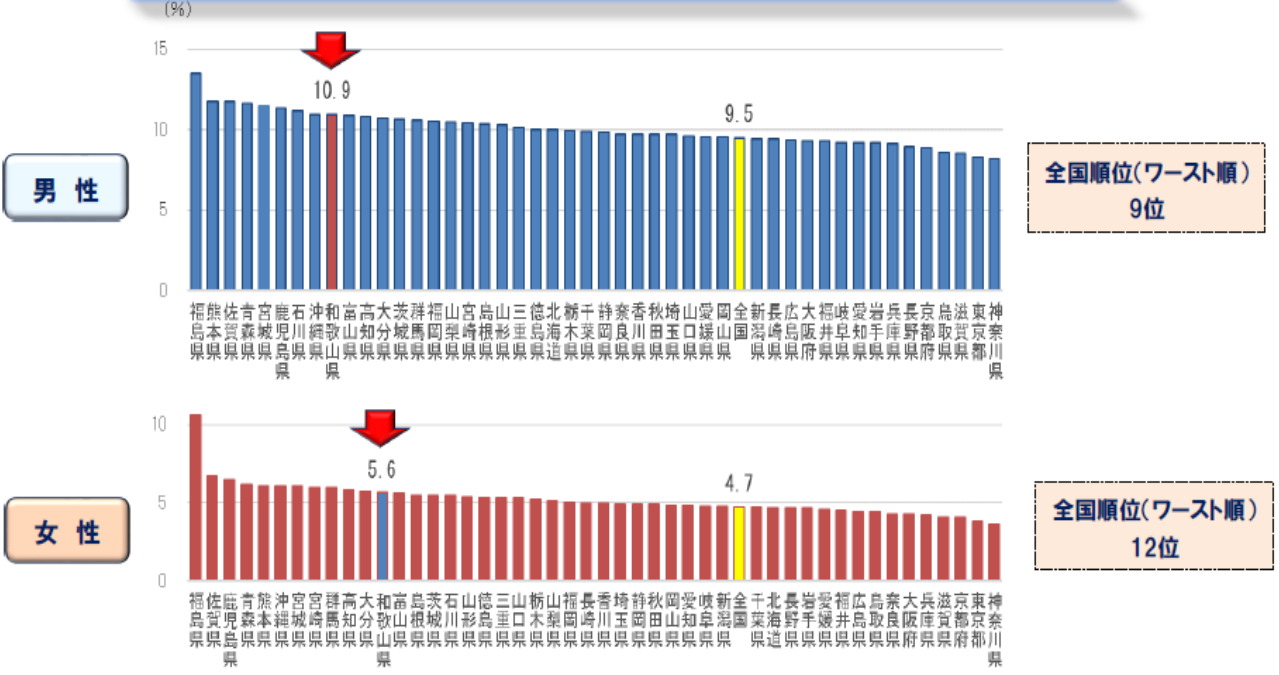

出典：第8回NDBオープンデータ(厚生労働省)



### **(3) マイナ保険証の利用状況について**

## 和歌山県の状況

マイナカードの保有割合  
マイナ保険証の利用登録（後期）

全国 中位  
平均より高い



保有 80.7% (24位)  
登録 70.7% (28位)

マイナカードの利用

全国 46位



全体 25.62% (46位)  
後期 23.41% (46位)

マイナ保険証等の状況

【全体】  
マイナカードの保有  
(R7.9月)

順位	都道府県	割合
1	宮崎県	85.1%
2	鹿児島県	83.6%
3	秋田県	83.5%
4	佐賀県	83.1%
5	山形県	83.0%
6	富山県	82.9%
7	山口県	82.6%
8	福井県	82.6%
9	島根県	82.5%
10	岐阜県	82.4%
11	静岡県	82.4%
12	石川県	82.3%
13	鳥取県	82.0%
14	広島県	81.9%
15	長崎県	81.9%
16	新潟県	81.6%
17	熊本県	81.4%
18	青森県	81.4%
19	滋賀県	81.2%
20	愛媛県	81.2%
21	福島県	81.1%
22	栃木県	81.1%
23	山梨県	80.7%
24	和歌山県	80.7%
25	大分県	80.6%
26	宮城県	80.5%
27	奈良県	80.4%
28	香川県	80.4%
29	静岡県	80.4%
30	茨城県	80.1%
31	岩手県	80.1%
32	兵庫県	80.0%
33	岡山県	79.9%
34	千葉県	79.9%
35	三重県	79.8%
36	群馬県	79.7%
37	福岡県	79.4%
38	神奈川県	79.2%
39	長野県	78.5%
40	北海道	78.4%
41	埼玉県	78.4%
42	埼玉県	78.2%
43	大阪府	77.7%
44	東京都	77.0%
45	東京都	76.6%
46	高知県	75.6%
47	沖縄県	68.5%

【全体】  
マイナ保険証の利用  
(R7.7月)

順位	都道府県	割合
1	福井県	46.10%
2	富山県	41.52%
3	島根県	39.35%
4	新潟県	39.23%
5	石川県	37.56%
6	鹿児島県	37.48%
7	山口県	37.33%
8	福島県	37.16%
9	佐賀県	35.60%
10	栃木県	35.55%
11	宮城県	34.80%
12	広島県	34.53%
13	岩手県	34.46%
14	熊本県	34.45%
15	静岡県	34.40%
16	佐賀県	34.29%
17	千葉県	34.25%
18	鳥取県	34.18%
19	茨城県	34.15%
20	山形県	33.93%
21	京都府	33.87%
22	群馬県	33.19%
23	群馬県	32.93%
24	奈良県	32.82%
25	長崎県	32.49%
26	兵庫県	31.36%
27	徳島県	31.36%
28	青森県	31.16%
29	神奈川県	31.08%
30	岡山県	31.04%
31	大分県	31.04%
32	岐阜県	31.00%
33	福岡県	30.77%
34	山梨県	30.46%
35	北海道	30.26%
36	三重県	30.03%
37	秋田県	29.69%
38	神奈川県	29.30%
39	宮城県	29.29%
40	愛知県	28.90%
41	大阪府	28.85%
42	東京都	28.85%
43	長野県	28.59%
44	高知県	27.96%
45	愛媛県	25.66%
46	和歌山県	25.62%
47	沖縄県	18.93%

※後期のみ  
マイナ保険証の利用  
(R7.6月)

順位	都道府県	割合
1	富山県	44.53%
2	山口県	40.98%
3	静岡県	38.97%
4	宮崎県	37.23%
5	新潟県	36.64%
6	石川県	36.32%
7	栃木県	36.23%
8	鹿児島県	35.96%
9	佐賀県	35.30%
10	島根県	34.73%
11	熊本県	34.58%
12	神奈川県	34.36%
13	広島県	34.12%
14	群馬県	34.01%
15	福井県	33.83%
16	岐阜県	33.74%
17	山形県	33.67%
18	三重県	32.88%
19	千葉県	32.16%
20	青森県	32.04%
21	鳥取県	32.02%
22	北海道	32.01%
23	長崎県	31.64%
24	兵庫県	31.63%
25	福岡県	31.54%
26	愛知県	31.41%
27	滋賀県	31.37%
28	茨城県	30.74%
29	宮城県	30.48%
30	岡山県	30.38%
31	福島県	30.38%
32	埼玉県	30.11%
33	奈良県	29.95%
34	大分県	29.78%
35	京都府	29.37%
36	秋田県	29.01%
37	愛媛県	28.87%
38	岩手県	28.80%
39	香川県	28.52%
40	大阪府	28.43%
41	山梨県	27.71%
42	徳島県	27.05%
43	東京都	26.91%
44	長野県	25.55%
45	高知県	25.09%
46	和歌山県	23.41%
47	沖縄県	12.96%

※後期のみ  
マイナ保険証の利用登録  
(R7.6月)

順位	都道府県	割合
1	富山県	76.53%
2	宮崎県	76.43%
3	山口県	75.88%
4	岐阜県	75.36%
5	静岡県	74.54%
6	佐賀県	74.22%
7	福島県	74.17%
8	鹿児島県	74.06%
9	島根県	73.66%
10	石川県	72.86%
11	山形県	72.80%
12	福井県	72.50%
13	香川県	72.34%
14	秋田県	72.23%
15	群馬県	72.08%
16	大分県	71.99%
17	栃木県	71.88%
18	熊本県	71.65%
19	鳥取県	71.40%
20	茨城県	71.37%
21	新潟県	71.35%
22	青森県	71.25%
23	山梨県	71.04%
24	愛媛県	71.03%
25	長崎県	70.84%
26	滋賀県	70.79%
27	奈良県	70.75%
28	和歌山県	70.70%
29	福島県	70.69%
30	三重県	70.50%
31	千葉県	70.49%
32	愛知県	70.38%
33	岡山県	70.20%
34	兵庫県	69.96%
35	京都府	69.06%
36	神奈川県	68.10%
37	徳島県	67.80%
38	大阪府	67.72%
39	埼玉県	67.64%
40	北海道	67.43%
41	高知県	66.65%
42	京都府	66.07%
43	宮城県	65.85%
44	長野県	65.76%
45	岩手県	65.45%
46	東京都	63.17%
47	沖縄県	48.09%

参考  
スマホの利用  
(R6通信利用動向調査より)

順位	都道府県	割合
1	愛知県	94.7%
2	東京都	93.5%
3	富山県	93.1%
4	京都府	92.7%
5	長野県	92.4%
6	静岡県	92.2%
7	福岡県	92.2%
8	広島県	92.0%
9	千葉県	91.9%
10	山形県	91.8%
11	神奈川県	91.8%
12	奈良県	91.5%
13	茨城県	91.3%
14	埼玉県	91.2%
15	滋賀県	91.0%
16	兵庫県	90.9%
17	岡山県	90.8%
18	福島県	90.6%
19	宮崎県	90.5%
20	新潟県	90.1%
21	三重県	89.8%
22	栃木県	89.5%
23	山梨県	89.5%
24	佐賀県	89.5%
25	岐阜県	89.4%
26	宮城県	89.2%
27	大阪府	89.1%
28	福井県	89.0%
29	群馬県	88.8%
30	石川県	88.8%
31	香川県	88.8%
32	沖縄県	87.9%
33	山口県	87.2%
34	熊本県	87.0%
35	秋田県	86.7%
36	高知県	86.0%
37	北海道	85.9%
38	鳥取県	85.9%
39	徳島県	85.9%
40	大分県	85.4%
41	島根県	85.2%
42	和歌山県	84.5%
43	愛媛県	84.5%
44	岩手県	83.6%
45	長野県	83.5%
46	鹿児島県	83.0%
47	青森県	81.3%

R7.8.29 厚労省 第196回社会保険審議会医療保険部会 資料より

施設類型別・都道府県別の利用実績

※ 利用率 = マイナ保険証利用件数 ÷ オンライン資格確認利用

【医科診療所】

順位	R7.6順位	都道府県	利用率	MNC利用件数	オン資件数
1	(1)	秋田	39.08%	220,154	563,380
2	(2)	新潟	39.01%	581,128	1,489,569
3	(3)	富山	38.54%	274,690	712,796
4	(4)	福井	38.25%	174,845	457,071
5	(5)	青森	37.40%	312,554	835,645
6	(6)	島根	36.67%	196,340	535,492
7	(7)	鹿児島	35.89%	449,384	1,252,019
8	(8)	静岡	35.65%	1,135,654	3,185,686
9	(9)	宮崎	35.06%	280,091	798,779
10	(10)	滋賀	34.67%	318,558	918,719
11	(11)	栃木	33.87%	503,602	1,486,869
12	(12)	山口	33.45%	436,603	1,305,159
13	(15)	千葉	33.16%	1,473,979	4,444,682
14	(13)	福島	32.57%	427,562	1,312,740
15	(17)	石川	32.47%	271,906	837,448
16	(14)	鳥取	32.24%	139,272	432,043
17	(19)	茨城	31.83%	573,409	1,801,359
18	(18)	山形	31.73%	304,485	959,487
19	(16)	岩手	31.72%	283,631	894,165
20	(20)	北海道	31.35%	1,073,060	3,422,621
21	(21)	香川	31.23%	207,268	663,775
22	(22)	群馬	30.51%	477,558	1,565,429
23	(23)	宮城	30.49%	602,327	1,975,211
24	(24)	神奈川	30.15%	2,532,665	8,398,993
25	(25)	熊本	29.29%	498,848	1,703,082
26	(28)	奈良	29.13%	295,223	1,013,378
27	(27)	山梨	29.08%	148,671	511,223
28	(31)	岐阜	28.67%	519,529	1,811,881
29	(26)	京都	28.50%	503,255	1,765,931
30	(29)	広島	28.40%	742,874	2,615,541

【病院】

順位	R7.6順位	都道府県	利用率	MNC利用件数	オン資件数
1	(1)	栃木	65.61%	191,843	292,386
2	(2)	山形	62.78%	110,192	175,519
3	(3)	新潟	61.97%	213,589	344,648
4	(5)	千葉	59.67%	527,460	884,025
5	(8)	富山	59.50%	161,133	270,825
6	(4)	茨城	59.34%	236,696	398,899
7	(7)	島根	58.71%	69,181	117,839
8	(9)	京都	57.95%	227,220	392,093
9	(6)	山梨	57.36%	63,203	110,192
10	(10)	石川	56.19%	136,642	243,167
11	(14)	鳥取	55.16%	51,839	93,980
12	(11)	滋賀	54.69%	102,488	187,395
13	(13)	香川	53.95%	84,296	156,240
14	(12)	岐阜	53.95%	152,821	283,287
15	(15)	宮城	53.90%	182,405	338,408
16	(20)	長野	53.63%	199,872	372,717
17	(17)	山口	53.54%	133,940	250,152
18	(16)	神奈川	53.45%	591,685	1,106,983
19	(18)	北海道	53.18%	565,332	1,062,974
20	(21)	福井	53.07%	87,527	164,929
21	(22)	奈良	52.48%	109,345	208,349
22	(23)	三重	51.83%	128,328	247,608
23	(19)	福島	51.71%	154,276	298,330
24	(25)	宮崎	51.64%	120,134	232,650
25	(24)	岩手	51.37%	106,579	207,468
26	(26)	広島	51.30%	238,714	465,369
27	(28)	大分	51.16%	124,675	243,701
28	(27)	青森	51.10%	115,924	226,843
29	(29)	静岡	50.72%	279,154	550,390
30	(30)	愛媛	50.47%	115,029	227,928

## 施設類型別・都道府県別の利用実績

※ 利用率 = マイナ保険証利用件数 ÷ オンライン資格確認利用件数

### 【医科診療所】

順位	R7.6886	都道府県	利用率	MNC利用件数	オンライン件数
31	(34)	愛媛	28.10%	276,351	983,354
32	(30)	兵庫	28.08%	1,280,474	4,560,697
33	(32)	埼玉	28.04%	1,533,623	5,469,346
34	(33)	三重	28.03%	464,336	1,656,363
35	(35)	長野	27.63%	396,772	1,435,779
36	(38)	大分	27.51%	229,857	835,510
37	(36)	東京	27.22%	3,634,266	13,350,716
38	(37)	愛知	27.21%	2,019,168	7,420,922
39	(39)	徳島	27.05%	137,066	506,788
40	(40)	岡山	26.87%	385,998	1,436,625
41	(41)	長崎	26.73%	344,715	1,289,491
42	(42)	大阪	26.53%	1,909,846	7,198,234
43	(43)	佐賀	26.15%	214,737	821,272
44	(44)	福岡	25.86%	1,293,759	5,002,278
45	(45)	高知	24.93%	95,589	383,495
46	(46)	和歌山	22.43%	190,668	849,993
47	(47)	沖縄	20.90%	181,293	867,267

### 【病院】

順位	R7.6886	都道府県	利用率	MNC利用件数	オンライン件数
31	(31)	秋田	50.25%	66,462	132,265
32	(32)	長崎	49.61%	125,339	252,642
33	(33)	東京	49.37%	940,750	1,905,326
34	(34)	鹿児島	48.88%	178,606	365,418
35	(35)	群馬	48.83%	151,994	311,246
36	(36)	埼玉	48.64%	488,000	1,003,218
37	(37)	兵庫	47.68%	380,856	798,793
38	(39)	岡山	47.61%	172,591	362,495
39	(38)	佐賀	46.94%	84,827	180,710
40	(41)	熊本	46.02%	179,303	389,644
41	(40)	大阪	45.86%	555,555	1,211,514
42	(42)	和歌山	44.44%	75,002	168,755
43	(43)	愛知	44.27%	489,668	1,106,215
44	(45)	福岡	43.38%	373,575	861,083
45	(44)	徳島	43.27%	78,483	181,386
46	(46)	高知	41.26%	65,961	159,848
47	(47)	沖縄	29.54%	64,269	217,573

## 施設類型別・都道府県別の利用実績

※ 利用率 = マイナ保険証利用件数 ÷ オンライン資格確認利用

### 【歯科診療所】

順位	R7.6.8802	都道府県	利用率	MNC利用件数	オン賃件数
1	(1)	宮崎	63.67%	92,210	144,822
2	(2)	富山	57.09%	95,601	167,455
3	(4)	三重	56.36%	147,454	261,611
4	(3)	岐阜	56.32%	178,154	316,303
5	(5)	山梨	56.21%	52,011	92,524
6	(6)	山口	55.15%	128,318	232,668
7	(8)	岩手	53.84%	83,174	154,476
8	(9)	鹿児島	53.78%	139,702	259,765
9	(7)	広島	53.56%	248,337	463,690
10	(10)	静岡	53.01%	335,988	633,855
11	(13)	山形	52.01%	90,583	174,159
12	(12)	石川	51.84%	83,165	160,437
13	(18)	奈良	51.80%	88,418	170,701
14	(14)	熊本	51.69%	150,790	291,694
15	(11)	福島	51.51%	128,656	249,765
16	(15)	京都	51.48%	161,042	312,814
17	(16)	和歌山	51.43%	51,781	100,676
18	(17)	滋賀	51.31%	98,632	192,218
19	(20)	福井	50.78%	53,626	105,596
20	(21)	長崎	50.48%	107,249	212,454
21	(19)	秋田	50.19%	67,059	133,613
22	(22)	愛知	49.74%	619,044	1,244,634
23	(23)	長野	49.67%	136,244	274,305
24	(24)	大分	48.13%	63,977	132,913
25	(25)	佐賀	47.23%	63,858	135,195
26	(26)	群馬	47.23%	149,306	316,156
27	(28)	栃木	46.39%	172,056	370,917
28	(27)	兵庫	46.26%	368,552	796,670
29	(29)	青森	45.92%	83,103	180,973
30	(30)	茨城	45.79%	194,188	424,116

### 【薬局】

順位	R7.6.8802	都道府県	利用率	MNC利用件数	オン賃件数
1	(1)	福井	49.94%	252,384	505,330
2	(2)	佐賀	39.04%	217,519	557,128
3	(3)	島根	36.02%	167,730	465,670
4	(4)	福島	35.62%	438,303	1,230,426
5	(6)	新潟	34.84%	651,410	1,869,529
6	(5)	富山	34.78%	276,229	794,306
7	(8)	山口	34.75%	421,920	1,214,206
8	(9)	広島	34.26%	722,327	2,108,585
9	(7)	石川	34.14%	256,034	749,911
10	(10)	熊本	33.84%	416,776	1,231,622
11	(14)	鹿児島	32.47%	415,899	1,280,729
12	(12)	長崎	31.72%	299,080	942,821
13	(13)	福岡	31.10%	1,193,046	3,835,831
14	(11)	京都	30.73%	536,127	1,744,355
15	(15)	岩手	30.47%	310,201	1,018,050
16	(16)	鳥取	30.23%	116,661	385,876
17	(19)	滋賀	29.89%	301,122	1,007,424
18	(20)	岡山	29.28%	370,635	1,265,662
19	(18)	栃木	29.28%	481,038	1,642,890
20	(17)	群馬	29.25%	378,912	1,295,411
21	(23)	茨城	28.95%	600,369	2,073,890
22	(22)	兵庫	28.90%	1,168,899	4,044,132
23	(21)	山形	28.85%	346,305	1,200,533
24	(25)	千葉	28.78%	1,352,243	4,698,148
25	(24)	香川	28.57%	202,145	707,590
26	(27)	奈良	28.49%	236,437	829,824
27	(26)	徳島	28.44%	125,933	442,856
28	(28)	静岡	27.69%	1,020,678	3,686,670
29	(29)	神奈川	27.10%	2,115,970	7,808,744
30	(31)	宮崎	26.54%	266,698	1,004,899

## 施設類型別・都道府県別の利用実績

※ 利用率 = マイナ保険証利用件数 ÷ オンライン資格確認利用件数

### 【歯科診療所】

順位	都道府県	利用率	MNC利用件数	オンライン件数
31	福岡	45.27%	387,294	855,438
32	島根	45.27%	54,104	119,526
33	徳島	44.48%	44,788	100,688
34	大阪	43.01%	574,570	1,335,859
35	埼玉	42.40%	515,791	1,216,540
36	高知	41.42%	43,804	105,767
37	千葉	41.25%	472,598	1,145,569
38	新潟	40.78%	178,044	436,644
39	宮城	40.76%	183,187	449,402
40	神奈川	39.15%	683,401	1,745,533
41	香川	38.67%	63,104	163,182
42	鳥取	37.70%	41,894	111,114
43	岡山	37.35%	130,708	349,924
44	北海道	37.18%	395,937	1,065,058
45	愛媛	37.06%	93,012	250,961
46	沖縄	36.17%	44,716	123,644
47	東京	30.60%	991,253	3,239,254

### 【薬局】

順位	都道府県	利用率	MNC利用件数	オンライン件数
31	大分	26.32%	235,269	893,805
32	東京	26.28%	3,060,039	11,643,201
33	大阪	25.21%	1,586,474	6,291,825
34	岐阜	25.12%	440,232	1,752,593
35	埼玉	24.70%	1,524,902	6,173,349
36	愛知	24.47%	1,677,594	6,854,488
37	三重	24.45%	393,487	1,609,569
38	山梨	23.80%	166,152	697,977
39	北海道	23.43%	1,215,438	5,187,421
40	宮城	22.94%	572,753	2,497,023
41	高知	22.59%	100,428	444,542
42	青森	22.47%	321,209	1,429,393
43	和歌山	21.63%	166,546	769,882
44	秋田	21.26%	270,820	1,274,024
45	長野	20.71%	361,036	1,743,490
46	愛媛	18.19%	266,021	1,462,328
47	沖縄	13.49%	149,348	1,107,307

マイナ保険証の利用状況等（県内市町村）

【全体】

1. マイナナンバーカード保有（R7.8月）

順位	市町村	保有	全国
24	和歌山県	80.7%	79.6%
1	広川町	86.9%	39
2	上富田町	84.4%	156
3	御坊市	84.1%	191
4	紀美野町	83.8%	237
5	印南町	83.6%	268
6	紀の川市	82.9%	387
7	橋本市	82.8%	400
8	すさみ町	82.6%	452
9	海南市	82.5%	468
10	日高川町	82.0%	568
11	日高町	82.0%	580
12	有田市	81.6%	659
13	岩出市	81.2%	764
14	那智勝浦町	80.6%	899
15	北山村	80.4%	945
16	みなべ町	80.2%	980
17	和歌山市	80.1%	988
18	田辺市	80.1%	995
19	太地町	80.0%	1005
20	かつらぎ町	79.5%	1094
21	有田川町	78.7%	1248
22	九度山町	78.6%	1258
23	美浜町	78.6%	1270
24	湯浅町	78.4%	1288
25	由良町	78.4%	1291
26	白浜町	77.9%	1384
27	高野町	77.2%	1472
28	新宮市	76.9%	1501
29	古座川町	75.8%	1584
30	串本町	75.7%	1587

※後期のみ

2. マイナ保険証利用登録（R7.6月）

順位	市町村	登録率
28	和歌山県	70.70%
1	橋本市	78.50%
2	印南町	78.30%
3	上富田町	77.71%
4	広川町	77.21%
5	有田市	75.26%
6	岩出市	74.69%
7	海南市	73.49%
8	御坊市	71.78%
9	紀美野町	71.33%
10	九度山町	71.08%
11	和歌山市	71.07%
12	由良町	70.71%
13	高野町	70.23%
14	白浜町	70.20%
15	那智勝浦町	70.11%
16	古座川町	69.81%
17	紀の川市	69.32%
18	かつらぎ町	69.30%
19	美浜町	68.88%
20	日高町	68.63%
21	すさみ町	68.55%
22	日高川町	68.42%
23	湯浅町	68.28%
24	みなべ町	66.62%
25	串本町	65.87%
26	有田川町	65.25%
27	北山村	64.96%
28	田辺市	64.55%
29	新宮市	62.47%
30	太地町	61.00%

※後期のみ

3. マイナ保険証利用（R7.6月）

順位	市町村	利用率
46	和歌山県	23.41%
1	紀美野町	39.34%
2	海南市	31.70%
3	岩出市	29.34%
4	橋本市	28.47%
5	上富田町	28.27%
6	有田市	27.98%
7	紀の川市	26.93%
8	高野町	25.29%
9	九度山町	25.20%
10	かつらぎ町	24.75%
11	和歌山市	24.44%
12	有田川町	23.11%
13	印南町	22.52%
14	美浜町	21.19%
15	日高川町	21.06%
16	白浜町	19.84%
17	御坊市	18.95%
18	日高町	17.39%
19	湯浅町	16.54%
20	広川町	16.30%
21	田辺市	14.80%
22	由良町	14.56%
23	古座川町	13.86%
24	すさみ町	13.58%
25	みなべ町	12.75%
26	新宮市	12.37%
27	那智勝浦町	12.29%
28	北山村	12.22%
29	串本町	10.80%
30	太地町	9.25%

# マイナ保険証利用率（年齢階層別）

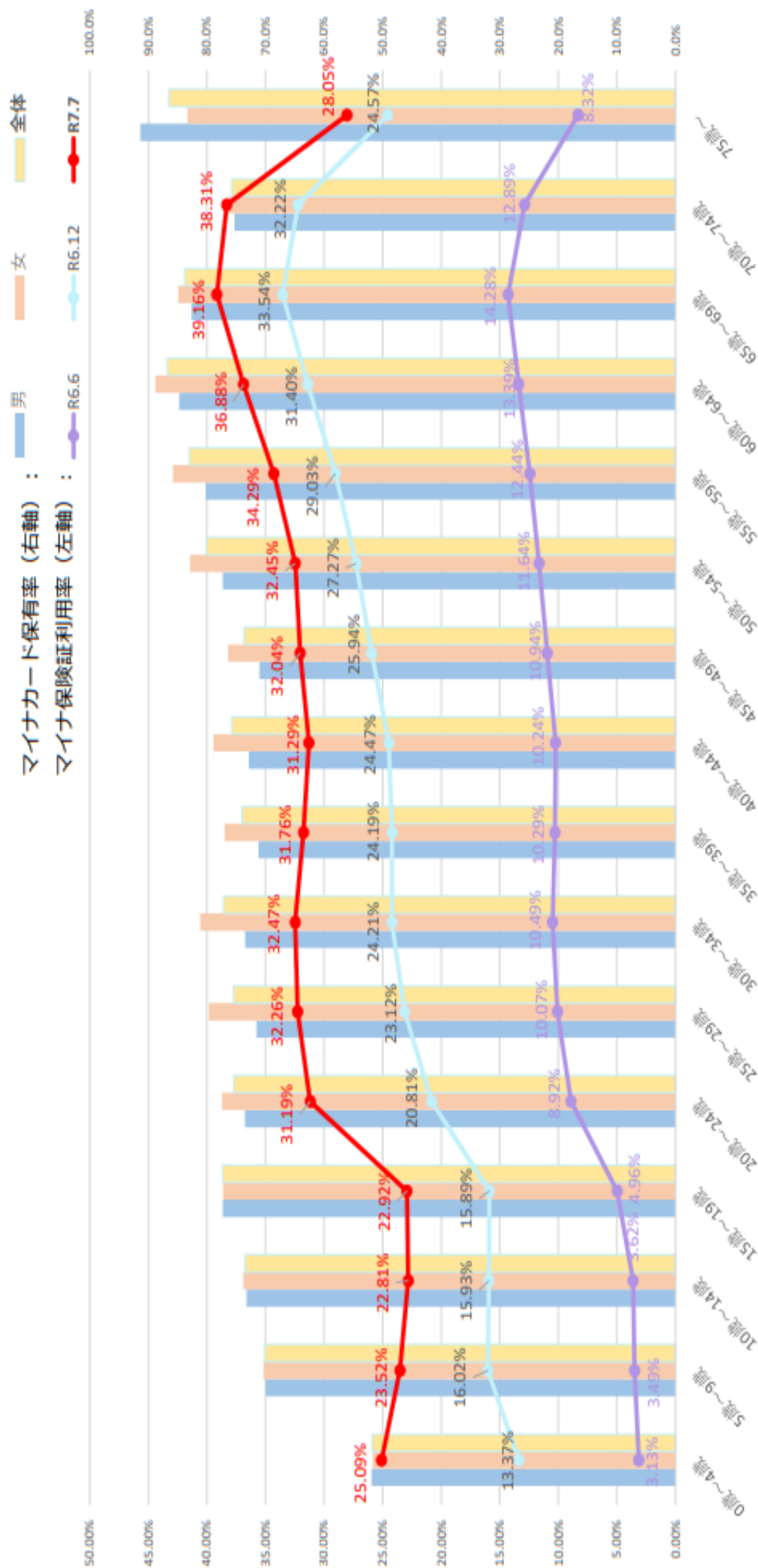



## 今後の対応

引き続き、関係機関と協力し、丁寧な周知と普及に努めていく。

- 医療関係者（保険者、提供者等）、行政（県、市町村）、各団体等の一層の協力
  - ⇒ マイナンバーカード（保険証）のメリットとともに  
利用困難者には代替手段等を丁寧に案内
- 資格確認書の全員交付（暫定運用）の（再）延長
  - ⇒ 現時点で国の方針は「未定」

### 3. マイナ保険証への円滑な移行（1）

- 基本は「マイナ保険証」の利用を促進  
ただし、個々の状況に応じて丁寧な案内が必要

R7.5.13 厚労省事務連絡 「要配慮者に対する資格確認書の交付等について」 など

- ア. マイナカードを保有していない 資格確認書 職権交付
- イ. カードは保有しているが、使うことに不安がある  
カードを保有しているも、保険証登録未了者 → 資格確認書 職権交付
- ウ. 心身、環境的要因で利用ができない（カード保有に  
関係なく）

### 3. マイナ保険証への円滑な移行（2）

- まずは、イ・ウへの対応を丁寧に
  - ・ 保険証登録未了
  - ・ 操作不慣れ、カードの盗難等が不安
  - ・ 暗証番号を忘れると受診できないのでは
  - ・ 個人情報取扱（一元化など）が心配
  - ・ 心身の不調により使用できない（できなくなった）
  - ・ 入所している（しようとする）施設でマイナカードを預かってもらえない など

目視、顔認証、資格情報のお知らせ等

個々の状況を確認 → チラシ等を活用して案内 → 不安（感）を取り除く

顔認証マイナンバーカードの取得（又は切り替え）

### 3. マイナ保険証への円滑な移行（3）

#### ●要配慮者

- ・ マイナ保険証を保有したまま、申請により資格確認書の交付が受けられる
- ・ 申請は「随時受付」可、「代理」可
- ・ 後期の「暫定運用」期間中の申請は、暫定運用終了後の年次更新時に「資格確認書」を交付

#### ●暫定運用

令和8年8月の年次更新までは、マイナ保険証の有無に関わらず資格確認書を交付

